L' arte in ogni sua espressione fa parte da sempre dell'uomo, che ne è fautore e fruitore.
È fondamentale un approccio alla salute che tenga conto dell'individuo nella sua totalità: non solo un sistema di organi, ma una mente e un'anima. Non basta assistere il corpo, ma bisogna curare anche quegli aspetti che hanno a che vedere con il mondo dell'interiorità.
Per fare questo il teatro in ogni sua espressione, la musica, la pittura, e tutte le arti che nobilitano e elevano la mente e lo spirito possono contribuire a migliorare l'assistenza e a renderla più efficace.

OPI NUORO

ORDINE PROFESSIONI INFERMIERISTICHE

Presenta

bocheteatro

"Alla mia salute ci penso anch'io... e si nono"

di Gianni Salis e Giovanni Carroni

con:
Giovanni Carroni
Gavina Porcu
Monica Farina
Antonio Cualbu

Musiche Originali:
Franco Persico
Luci: GianLuca Usala
Fonico: Cristian Orsini
regia: Giovanni Carroni

"Alla mia salute ci penso anch'io... e si nono"

Non è più una novità il fatto che molte aziende italiane , pubbliche e private , si affidino al teatro, per potenziare e arricchire l'insegnamento durante i corsi di aggiornamento rivolti ai loro dipendenti o per comunicare con i cittadini.
Il teatro dunque come momento di riflessione, di conoscenza , di incontro, di confronto. Il teatro per cogliere quelle potenzialità straordinarie che esso ha nel trasmettere i saperi e che sono dati dalla vita dei personaggi volta per volta messi sulla scena nella finzione.
Lo spettacolo racconta di Giovanni Letranca, uomo pignolo, preciso, appunto dal nuorese, letrancosu. Serenamente sposato con Gavina, moglie barbaricina forte e premurosa e padre di tre figlie ormai grandi , che in scena sono solo citate senza mai vedersi.
L'interno è quello della classica famiglia nuorese e italiana. La lingua sarda, ogni tanto intercalata all'italiano, ci riporta a Nuoro, tuttavia la quotidianità è quella tipica della famiglia nazionale, alle prese con la struttura ospedaliera della propria città, della propria ASL.
Giovanni deve affrontare un semplice esame radiologico di routine, che prevede subito dopo un piccolo intervento *per un trattamento endoscopico di flebo resezione con angioplastica per la ricanalizzazione*. Per Giovanni, e anche per tutti coloro che non sono medici, è lingua totalmente sconosciuta. Ma il Nostro non si dà per vinto e oltre che prepararsi in maniera maniacale alla sua degenza in Day Hospital (odiato termine inglese di cui non conosce bene il significato) controbatte punto per punto a infermieri e medici, esigendo da tutti la massima chiarezza e precisione. Giovanni anche se ancora non ha letto le Linee Guida del Ministero della Salute, pare conoscerle già perfettamente, tanto da spiazzare gli interlocutori.
Le Linee Guida diventano battute dei personaggi, la burocrazia si trasforma in testo teatrale, in spettacolo prima ironico e poi comico. Una comicità che affonda nel filone barba ricino: rude, franca, secca. Nasce nel modo in cui certe cose serie, ad un tratto, perdono la serietà e le cose che non lo sono diventano serie. Naturalmente una comicità simile non è sempre tonda, spensierata, genera anche un'allegria aspra, un'allegria crudele. Un umano dissidio tra sostanza e apparenze, tra propositi e conseguenze, tra determinazioni logiche e spontaneità di reazione sentimentale.

Informazioni:
Associazione Culturale BOCHETEATRO
Via Trieste n° 48 – 08100 Nuoro Tel. 0784 203060
E-mail: bocheteatro@tiscali.it / www.bocheteatro.it

OPI NÙORO

Stampa: Pratograf Nuoro

LA SANITÀ NON FUNZIONA SENZA INFERMIERI NOI CI METTIAMO LA FACCIA E IL CUORE

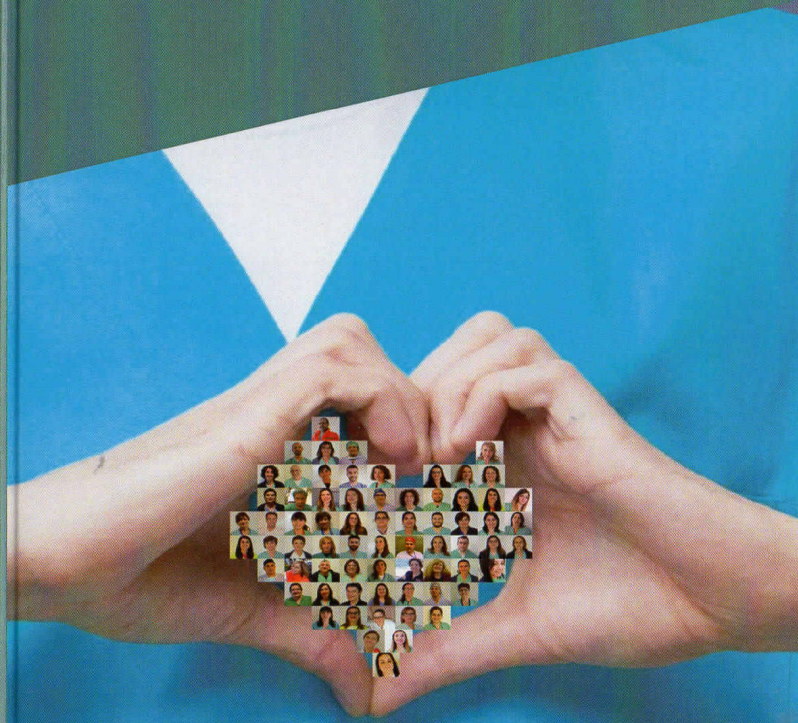

In occasione della Giornata Internazionale dell'Infermiere

"DA COLLEGIO A ORDINE: IL NUOVO VOLTO DELLA PROFESSIONE"

In occasione della giornata internazionale dell'Infermiere

OPI NÙORO

Presenta

DA COLLEGIO A ORDINE: IL NUOVO VOLTO DELLA PROFESSIONE

11 MAGGIO 2019

SEDE: BOCHETEATRO
VIA TRIESTE N° 48
Nuoro

Evento accreditato
Per Infermieri e Infermieri Pediatrici
8 crediti ECM – id 305/259471

Iscrizioni:

www.opinuoro.it

Programma

09.00 – 10.00
Presentazione della giornata. Saluti delle Autorità
Dott. Roberto Sogos Presidente OPI Nuoro

10.00 - 11.00
Il passaggio da IPASVI a OPI
Dott. Nicola Draoli

11.00
Pausa Caffè

11.30 – 12.30
Aspetti legali del passaggio da IPASVI a OPI
Dott.ssa. Francesca Nappi

12.30 – 13.30
Discussione

13.30 – 15.00
Pausa pranzo

15.00 – 16.00
Aspetti legali del passaggio da IPASVI a OPI
Dott.ssa. Francesca Nappi

16.00 – 16.15
Test ECM

16.15 – 16.30
Presentazione Commedia

16.30
Rappresentazione teatrale:
"Alla mia salute ci penso anch'io... e si nono"
Regia: Giovanni Carroni

18.00
Saluti e chiusura dei lavori Dott. Roberto Sogos
Presidente OPI Nuoro

Relatori

Dott. Nicola Draoli
Presidente OPI Grossetto
Componente Comitato Centrale FNOPI
L'importanza del cambiamento da Collegio a Ordine nella crescita professionale.

Dott.ssa. Francesca Nappi
Avvocatessa
Consulente FNOPI
Analisi normativa dei risvolti professionali legati alla legge n. 3/ 2018.

Responsabile scientifico

Dott. Gianfranco Lau
Dott.ssa Tiziana Brundu

Moderatore

Dott.ssa Lucia Marongiu

Breve sintesi dei temi trattati

Attualmente ci troviamo ad essere protagonisti di una fase storica importante per la professione infermieristica. Il passaggio da collegio a ordine ha portato cambiamenti importanti con notevoli risvolti professionali e legali, tali da imporre all'infermiere, professionista della sanità, un'impellente presa di coscienza dell'importanza del suo ruolo e dell'impatto sulla salute pubblica.
In occasione della Giornata Internazionale dell'Infermiere del 12 maggio 2019, la FNOPI intende promuovere gli ambiti professionali in cui l'infermiere quotidianamente si muove con professionalità, competenza, in maniera autonoma.
Tutti noi operatori, singolarmente e uniti nelle istituzioni che ci rappresentano, siamo chiamati ad agire prendendo coscienza del nostro ruolo e collocandoci attivamente nel contesto sanitario nazionale. Ogni giorno.